



ETCについて

ETCの使いかた

Fit

ETC 車載器

オーナーズマニュアル

安全に関する表示

「運転者や他の人が傷害を受ける可能性のあること」を回避方法と共に、下記の表示で記載しています。これらは重要ですので、しっかりお読みください。



危険

指示にしたがわないと、死亡または重大な傷害に至るもの



警告

指示にしたがわないと、死亡または重大な傷害に至る可能性があるもの



注意

指示にしたがわないと、傷害を受ける可能性があるもの

その他の表示

下記の表示を使って記載しています。

アドバイス

お車が故障や破損することを防ぐためのアドバイスや、環境への配慮のために守っていただきたいこと。



目次

ETCについて.....	2
ETCとは.....	2
各部の名称.....	4
ETCを利用する前に.....	4
ETCの使い方.....	5
ETCカード.....	5
料金所の通過方法.....	10
利用履歴の確認.....	12
車載器管理番号の確認.....	13
エラーコード.....	14

ETC とは

ETC (Electronic Toll Collection System) とは、自動料金収受システムのことです。有料道路の料金所で行われている現金や回数券、カードの手渡しによる料金支払いに代わる新しい料金支払いシステムです。

ETC® は財団法人道路システム高度化推進機構 (ORSE) の登録商標です。

■ 自動料金収受システムのしくみ

料金所に設置されている路側アンテナと車に設置されている ETC 車載器との間で無線通信を行い、料金情報をやりとりします。支払いを自動的に行うため、料金所では車を停めることなくスムーズに通過することができます。

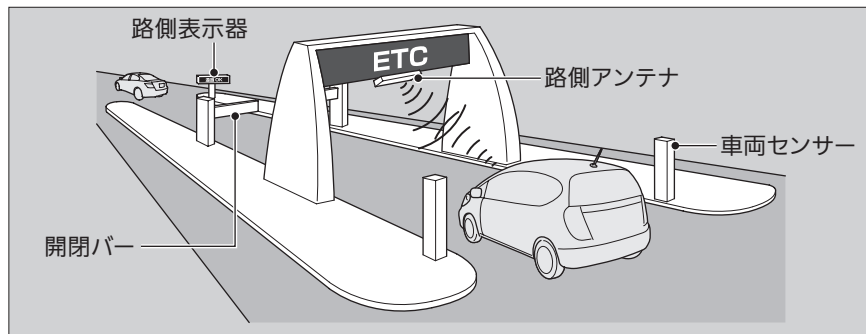

■ ETC をご利用いただくには

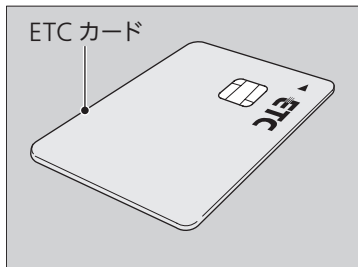

ETC は、ETC 車載器のセットアップと事前にクレジット会社が発行する ETC カードをご用意いただく必要があります。

ETC カードを所有している場合には、車種を問わずにご利用いただけます。ご用意いただいた ETC カードをセットアップした ETC 車載器に挿入することでご利用いただけます。

■ ETC カードの有効期限を確認

ETC カードの有効期限が切れていると、開閉バーが開きません。ETC カードを挿入する前に必ず ETC カードに記載された有効期限を確認してください。

※ ETC をご利用いただくには

ETCカードの取り扱いについては、ETCカード発行会社の提示する注意事項に従ってください。

初めてETCシステムを使うときは、セットアップする必要があります。

詳しくはHonda販売店にご相談ください。

ETCカードの有効期限は、音声でも確認できます。

※ETCカードの未挿入、抜き忘れ、有効期限案内 P.6

Honda インターナビシステム 装備車

ETCカードの有効期限は、ナビゲーション画面に表示されません。

各部の名称

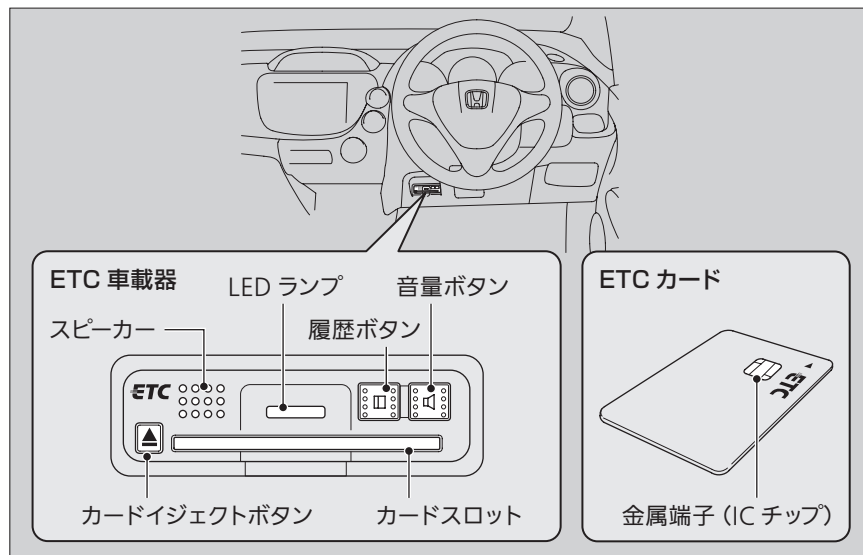

ETC を利用する前に

ETC 車載器を正しく使用していただくために、以下のことに注意してください。

乗車前の注意と確認

■ETC 車載器作動の確認

ETC カードを ETC 車載器に確実に挿入し、正常に作動することを確認してください。ETC 車載器が ETC カードを認証するまでには数秒かかります。料金所手前で ETC カードを挿入した場合、エラーとなることがあります。

※ETCを利用する前に

⚠ 注意

安全のため、運転者は走行中に ETC カードの抜き差しおよび ETC 車載器の操作を行わない。

前方不注意などにより、思わぬ事故につながる恐れがあります。

ETC 車載器を取り外したり、分解したりしないでください。故障の原因となります。また、ETC 車載器を改造すると電波法により罰せられることがあります。

ETC 車載器に衝撃を与えないでください。ETC 車載器が故障・破損するおそれがあります。

ETC 車載器のアンテナ上に物を置かないでください。

ETC のアンテナはインストルメントパネルの中央裏側にあります。

ナンバープレートの変更や車検証の記載が変更になった場合は、ETC 車載器の変更手続きが必要となりますので Honda 販売店にご相談ください。

アドバイス

濡れた手で ETC 車載器に触れたり、水（液体など）を付着させないでください。

ETC 車載器の内部に水が入り、故障・破損するおそれがあります。

ETC カード

■ ETC カードを入れる

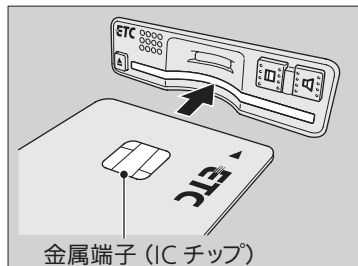

金属端子 (IC チップ)

金属端子 (IC チップ) が上になるように、「▲」マークの側から ETC カードを差し込む。

- ▶ ETC カードの読み込みが正常に完了すると、「ピッ、ETC カードが挿入されました。有効期限は〇年〇月です」と音声で案内し、ETC 車載器の LED ランプがグリーンになります。

※ETCカードを入れる

ETC車載器の中に異物などを入れないください。

ETC車載器が故障するおそれがあります。

エンジンスイッチが **I** または **II** のときに使用できます。

エンジンスイッチを **I** にすると「ピッ、ETCカードが挿入されていません」と音声で案内します。

※ETCカードの未挿入、抜き忘れ、有効期限案内 P.6

「有効期限は〇年〇月です」はカード有効期限モードがONのときのみ案内されます。

※ETCカードの未挿入、抜き忘れ、有効期限案内 P.6

ETCカードが正常に認証されなかった場合、「ピー、ETCカードを読めません、エラー〇〇」と音声で案内されます。

※エラーコード P.14

■ ETC カードを取り出す

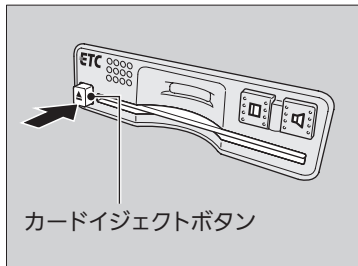

カードイジェクトボタンを押して ETC カードを取り出す。

▶ 「ピッ」と音がして、LED ランプがオレンジ色になり ETC カードが出てきます。

■ ETC カードの未挿入、抜き忘れ、有効期限案内

ETC カードの状態によって以下の案内をします。

また、モードを切り換えることによって ETC 車載器からの音声案内を設定することができます。

■ ETC カードが未挿入のとき

エンジンスイッチを **I** または **II** にしたとき、ETC 車載器に ETC カードが挿入されていない場合、ETC 車載器のスピーカーから「ピッ、ETC カードが挿入されていません」と案内します。

■ ETC カードを抜き忘れていたとき

ETC 車載器に、ETC カードが挿入されている状態で、エンジンスイッチを **0** にすると、ETC 車載器のスピーカーから「ピー、ETC カードが残っています」と案内します。

※ ETC カードを取り出す

ETC カードはクレジットカードの一種ですので、車内に残したまま降車しないでください。

ETC カードを紛失してしまった場合は、すみやかに ETC カード発行会社に連絡してください。

車から離れるときは、ETC カードを車内に放置しないでください。

故障、変形、盗難のおそれがあります。

ETC カードが残ったままエンジンスイッチを **0** にすると、「ピー、ETC カードが残っています」と音声で案内します。

■ ETC カードの未挿入、抜き忘れ、有効期限案内 P.6

■ ETC カードの有効期限

ETC 車載器に ETC カードを差し込み、ETC カードの読み込みが正常に完了すると、ETC 車載器のスピーカーから「ピッ、ETC カードが挿入されました。有効期限は〇年〇月です」と案内します。

エンジンスイッチをⅠまたはⅡにしたとき、ETC 車載器に ETC カードが挿入されていた場合、ETC 車載器のスピーカーから「ピッ、ETC カードが挿入されています。有効期限は〇年〇月です」と案内します。

■ モードの切り換え

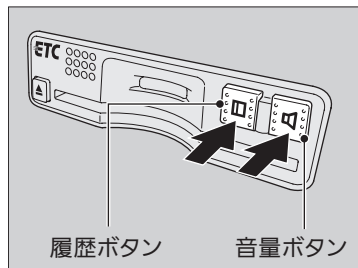

1. エンジンスイッチがⅠまたはⅡのときに、ETC カードが挿入されていない状態で履歴ボタンを押す。
▶「カード未挿入警告モード 音量ボタンで変更できます」と案内します。
2. 未挿入警告モードのON / OFFを切り換える場合、音量ボタンを押す。別の設定をする場合、履歴ボタンを押す。
▶ 音量ボタンを押すと ON/OFF が切り換わり、「ON しました」 / 「OFF しました」と案内されます。
▶ 履歴ボタンを押すたびに「カード未挿入警告設定モード」、「カード抜き忘れ警告設定モード」、「カード有効期限モード」、「車載器管理番号」、「型式登録番号」、「型式」と切り換わります。
3. 同様に履歴ボタンと音量ボタンを使って、各モードの設定をする。

次ページに続く

※ETCカードの未挿入、抜き忘れ、有効期限案内



警告

走行中にモードの切り換え操作をしない。
前方不注意などにより、思わぬ事故の原因となるおそれがあります。

工場出荷時はすべてONに設定されています。

「車載器管理番号」、「型式登録番号」、「型式」はそれぞれ車載器管理番号、型式登録番号、型式を確認するためのモードです。

■車載器管理番号の確認 P.13

「車載器管理番号」、「型式登録番号」、「型式」モードのとき音量ボタンを押すともう一度同じ項目が案内されます。

■モードの切り換え操作一覧

(エンジンスイッチがⅠまたはⅡのときに、ETC カードが挿入されていない状態で履歴ボタンを押す)

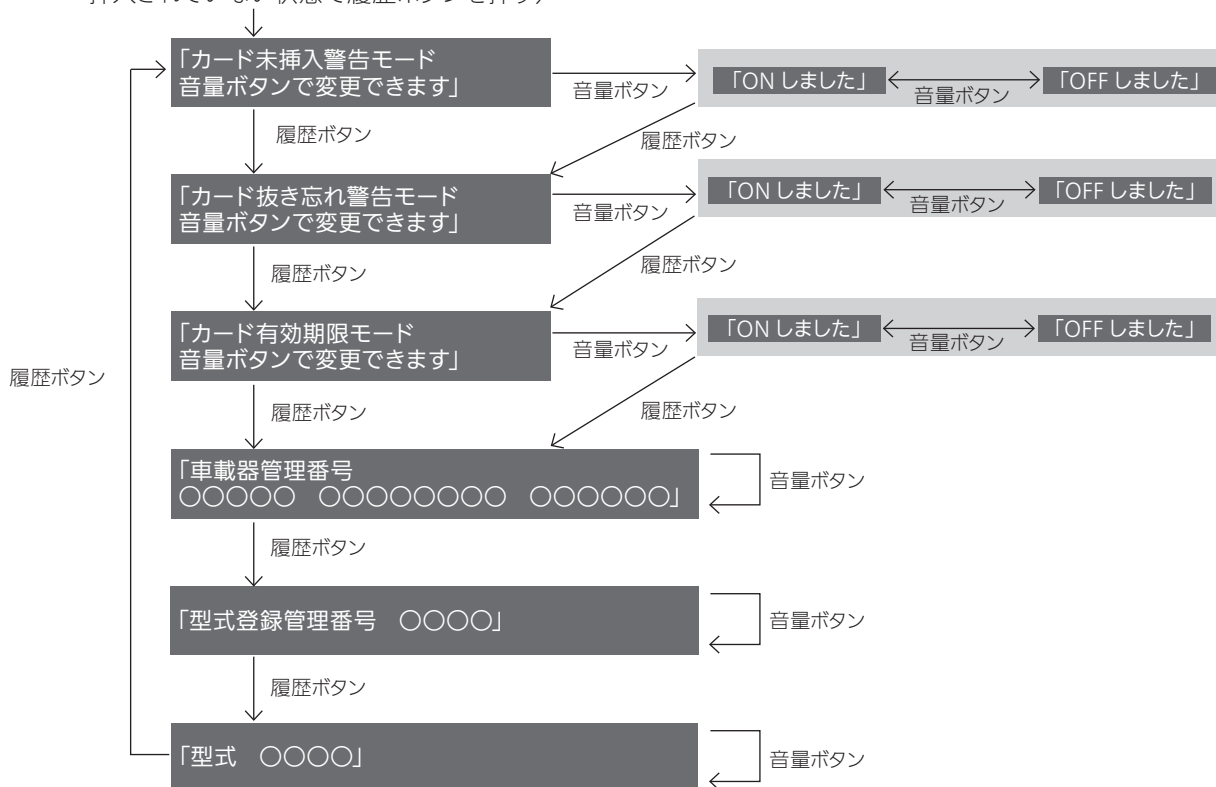

■スピーカーの音量調節

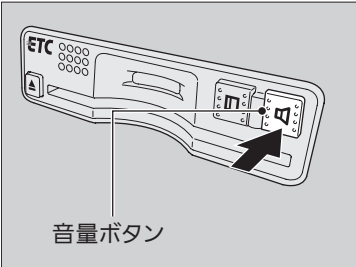

音声案内の音量を 5 段階で調節することができます。

エンジンスイッチがⅠまたはⅡのときに、音量ボタンを押す。

- ▶ 音量ボタンを押すたびに、音量が変わります。このとき、調節した音量が音声で案内されます。

音量番号	音声案内	音量
0	音声案内を中止します	消音
1	音量1です	小
2	音量2です	中
3	音量3です	大
4	音量4です	特大

※ETCカードの未挿入、抜き忘れ案内



警告

走行中に音量の調節をしない。

前方不注意などにより、思わぬ事故の原因となるおそれがあります。

工場出荷時の音量番号は「2番」に設定されています。

例えば音量を3番から2番にする場合は、音量ボタンを4回押して、3番→4番→0番→1番→2番の順番で切り換えます。

料金所の通過方法

■ ETC ゲート（入口）の通過

1. 時速 20km 以下の速度で、ETC レーンに進入する。
2. ETC ゲートの開閉バーが開いたら ETC ゲートを通過する。
 - ▶ 「ピッ」と音が鳴ります。

■ ETC ゲート（出口）の通過

1. 時速 20km 以下の速度で、ETC レーンに進入する。
2. ETC ゲートの開閉バーが開いたら ETC ゲートを通過する。
 - ▶ 「ピッ、〇〇〇円利用しました」と音声で案内されます。

※料金所の通過方法



注意

ETC レーンへ進入するときは、十分な車間距離を取り、時速 20km 以下の安全な速度で通過する。

料金所を通過するときは、開閉バーの動作や前車の急停止に注意する。

ETC レーンに設置されている開閉バーは、ETC 車載器とアンテナ間の通信、もしくは、ETC 車載器と ETC カードとの通信が正常に行われなかったときなど、開かないことがあります。

ETCゲート、料金所、予告アンテナ付近では、ETCカードを抜かないでください。
カード内のデータが破損するおそれがあります。

■ 音声案内の一例

料金内容	音声
1000円 利用	ピッ、1000円利用しました
350円 払い戻し	ピッ、払い戻し料金は350円です
0円 利用	ピッ、0円利用しました

■ 料金所の通過方法

料金所の手前には、予告アンテナという路側アンテナが設置されていることがあります。

予告アンテナとの無線通信によりETCカードが挿入されていないと「ピー、ETCレーンを通行できません。ピー、ETCカードが挿入されていません」と音声で案内されます。

安全な場所に停車してETCカードを挿入してください。

音声で案内される通行料金は、割り引きなどにより実際と異なる場合があります。

ETCゲートの入口で使用したETCカードで、ETCゲートの出口を通過してください。

料金所では、「ETC専用」または「ETC／一般」と表示されているゲートに進入してください。

ETC未対応の料金所の場合は、入口で通行券を受け取り、出口では一般ゲートで通行券とETCカードを料金所係員にお渡しください。

ETC出口のみ未対応の料金所の場合は、出口でETCカードを料金所の係員にお渡しください。

利用履歴の確認

履歴ボタンを押すことにより利用日と料金の履歴を音声で確認することができます。

■履歴を確認する

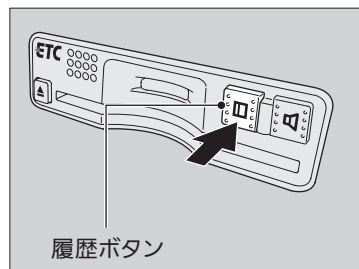

エンジンスイッチがⅠまたはⅡのときに、確認したい ETC カードを挿入し、履歴ボタンを押す。

▶ 履歴ボタンを押すたびに、最近の履歴から古い履歴へと確認することができます。

■音声案内の一例

履歴内容			音声		
4月3日	900円	履歴#	4月3日	900円利用しました。	
4月3日	-100円	履歴#	4月3日	払い戻し料金は100円です。	
4月3日	0円	履歴#	4月3日	0円利用しました。	

※利用履歴の確認



警告

走行中に利用履歴の確認操作をしない。

前方不注意などにより、思わぬ事故の原因となるおそれがあります。

ETCゲート付近では、利用履歴の確認を行わないでください。

路側無線装置との通信ができなくなるおそれがあります。

音声案内のはじめに、履歴番号(＃)が案内されます。最も古い履歴の案内後、さらに履歴ボタンを押すと「ビッ、利用履歴はありません」と案内されます。

利用履歴はETCカードに記録されるため、最大案内件数は挿入したETCカードによって異なります。

車載器管理番号の確認

■ 車載器管理番号を確認する

エンジンスイッチが **I** または **II** のときに ETC カードが挿入されていない状態で履歴ボタンを4回押す。

- ▶ 「車載器管理番号 〇〇〇〇〇 〇〇〇〇〇〇〇〇 〇〇〇〇〇〇」と音声で案内します。
音声案内終了後 10 秒以内に音量ボタンを押すともう一度案内されます。

☒ 車載器管理番号の確認



警告

走行中に車載器管理番号の確認操作をしない。

前方不注意などにより、思わぬ事故の原因となるおそれがあります。

車載器管理番号は、ETC車載器をHonda販売店でセットアップする際などに必要な情報です。

車載器管理番号は登録されているETC車載器ごとに異なります。

車載器管理番号は「ETC車載器セットアップ申込書」でも確認することができます。

「ETC車載器セットアップ申込書」は大切に保管してください。

履歴ボタンを押すごとに型式登録番号、型式の確認やカード未挿入、抜き忘れ、有効期限の案内設定ができます。

☒ ETCカードの未挿入、抜き忘れ、有効期限案内 P.6

エラーコード

エラーが発生すると、LED ランプがオレンジ色に点滅するとともにエラーコードが音声で案内されます。この場合は、下表にしたがって処置してください。

■ 音声案内の一例

エラー 01 が発生した場合は、次のように音声案内されます。

「ピー、ETC カードが挿入されていません、エラー 01」

音声案内	タイミング	原因	処置
ピー、ETC カードが挿入されていません、エラー 01	ETC カード挿入時	ETC カードの未挿入	ETC カードを正しく挿入してください。
ピー、ETC カードを読めません、エラー 02	ETC カード挿入時	ETC カードの金属端子 (IC チップ) 部分が汚れている	ETC カードの金属部分に汚れがないか確認してください。
	ETC カード認証時	認証中に ETC カードが抜き取られた	再度 ETC カードを正しく挿入してください。
ピー、ETC カードを読めません、エラー 03	ETC カード挿入時	ETC カードの金属端子 (IC チップ) 部分が汚れている	ETC カードの金属部分に汚れがないか確認してください。
	カード挿入時	ETC カードまたはセットアップカード以外のカードが挿入された	正しい ETC カードまたはセットアップカードを挿入してください。
	ETC カード読み取り処理時	ETC カードの読み取り処理中にカードが抜き取られた	再度 ETC カードを正しく挿入してください。
	ETC カード挿入時	ETC カードが正しく挿入されていない (表裏が逆、前後が逆)	ETC カードを正しく挿入してください。
ピー、ETC 車載器が異常のため ETC を利用できません、エラー 04	ETC 車載器故障時	ETC 車載器が故障している	Honda 販売店にご相談ください。

音声案内	タイミング	原因	処置
ピー、ETC カードを読めません、エラー05	ETC カード挿入時	ETC カードの金属端子 (IC チップ) 部分が汚れている	ETC カードの金属部分に汚れがないか確認してください。
	カード挿入時	ETC カードまたはセットアップカード以外のカードが挿入された	正しい ETC カードまたはセットアップカードを挿入してください。
	ETC カード認証時	認証中に ETC カードが抜き取られた	再度 ETC カードを正しく挿入してください。
ピー、ETC がセットアップされていません、エラー05	ETC 車載器セットアップ時	何らかの異常で、セットアップが正しく行われていなかった	再度セットアップカードを挿入し、セットアップを行ってください。同じエラーが繰り返される場合は、Honda 販売店にご相談ください。
ピー、ETC 通信が異常のため ETC を利用できません、エラー06	ETC ゲート進入／通過時	アンテナ通過時に何らかの異常があった	Honda 販売店にご相談ください。
ピー、ETC 通信が異常のため ETC を利用できません、エラー07	ETC ゲート進入／通過時	アンテナ通過時に何らかの異常があった	Honda 販売店にご相談ください。

お車についてのお問い合わせ、ご相談は、まず、Honda 販売店にお気軽にご相談ください。
下記アドレスより最新の Honda 販売店を検索することが可能です。

Honda ホームページ <http://www.honda.co.jp/>

(Honda ホームページにある検索ボックスに『販売店』と入力してください)

携帯電話からは、携帯電話用 Honda ホームページをご覧ください。

<http://dream.honda.co.jp/dealerlocator/>

※：QR コード読み取り機能付きの携帯電話をお持ちの場合は、右の QR コードをご利用ください。
ご利用にあたっては、お持ちの携帯電話取扱説明書をご確認ください。
QR コードは (株) デンソーウェーブの登録商標です。



お問い合わせ、ご相談は、全国共通のフリーダイヤルで下記のお客様相談センター
でもお受け致します。

本田技研工業株式会社 お客様相談センター

フリーダイヤル 0120-^{イイフレイオ}112010

受付時間 9:00～12:00 13:00～17:00

〒351-0188 埼玉県和光市本町8-1

所在地、電話番号などが変更になることがありますのでご了承ください。

お車に関してお問い合わせいただく際は、お客様へ正確、迅速にご対応させていただくために、あらかじめ、お手元にお車の車検証をご準備いただき、下記の事項をご確認のうえ、ご相談ください。

- ① 車検証記載事項：車両型式、車台番号、エンジン型式、登録番号、登録年月日
- ② 車種名、タイプ名、走行距離 ③ ご購入年月日 ④ 販売店名

HONDA

The Power of Dreams

万一、異常や故障などの不具合が生じた場合は、Honda 販売店で点検整備を受けてください。

最新の Honda 販売店情報は、携帯電話からも検索できます。

(検索方法は巻末をご覧ください)

Honda ホーム
ページにある
検索ボックス
に入力してく
ださい。

<http://www.honda.co.jp/manual/>

クルマ、およびインターナビシステム取扱説明書の最新情報をお伝えしています。

30TF0710
00X30-TF0-7100

Y A 20000.2010.09.B
©2010 本田技研工業株式会社